

UNIVERSIDAD ESTATAL A DISTANCIA  
VICERRECTORÍA ACADÉMICA  
ESCUELA DE CIENCIAS EXACTAS Y NATURALES  
MAESTRÍA ACADÉMICA EN MANEJO DE RECURSOS NATURALES  
CON ÉNFASIS EN BIODIVERSIDAD

**Uso de hábitats alterados por aves insectívoras de sotobosque en un  
gradiente ambiental y su potencial para la conservación al suroeste de la  
Península de Nicoya, Costa Rica**

Tesis presentada al Tribunal Examinador del Programa de Maestría Académica  
en Manejo de Recursos Naturales de la Escuela de Ciencias Exactas y  
Naturales para optar por el grado de *Magister Scientiae* con énfasis en gestión  
de la biodiversidad

Paul Eduardo Oviedo Pérez

Director de tesis: Michael McCoy-Colton mmccoycolton@yahoo.com  
Lector de tesis: Rose Marie Menacho Odio rmenacho@uned.ac.cr  
Lector de tesis: Paola Gastezzi pgastezzi@gmail.com

San José, Costa Rica

Febrero, 2020

## TRIBUNAL EXAMINADOR

Este proyecto de Graduación ha sido aceptado y aprobado en su forma presente por el Tribunal Examinador del Programa de Maestría Académica en Manejo de Recursos Naturales del Sistema de Estudios de Postgrado de la Universidad Estatal a Distancia, como requisito parcial para optar por el grado de Magister Scientiae en Manejo y Protección de los Recursos Naturales con énfasis en Gestión de la Biodiversidad.



Allan José Fernández Hernández, M.Sc.  
Representante  
Director del Sistema de Estudios de Posgrado



Benjamín Álvarez Garay, M.Sc.  
Representante  
Director de la Escuela de Ciencias Exactas y Naturales

Harold Arias LeClaire, Ph.D.  
Representante  
Profesores de la Maestría Académica en Manejo de Recursos Naturales

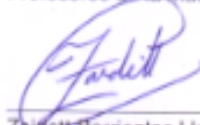

Zuleta Barrientos Llosa, Ph. D.  
Coordinadora  
Maestría Académica en Manejo de Recursos Naturales



Michael McCoy Colton, M.Sc.  
Director de Tesis



Paola Gastezzi Arias, M.Sc.  
Lectora de tesis



Rose Mary Menacho Odio, Ph.D.  
Lectora de tesis

## INDICE

ABSTRACT .....	4
RESUMEN .....	4
INTRODUCCIÓN.....	5
METODOLOGÍA.....	6
RESULTADOS.....	8
DISCUSIÓN.....	12
AGRADECIMIENTOS.....	13
REFERENCIAS.....	13
CONCLUSIONES Y RECOMENDACIONES.....	17
ANEXOS.....	18

## Uso de hábitats alterados por aves insectívoras de sotobosque en un gradiente ambiental y su potencial para la conservación al suroeste de la Península de Nicoya, Costa Rica

**Paul E. Oviedo Pérez**

Maestría Académica en Manejo de Recursos Naturales, UNED. Cátedra Ecología y Educación Ambiental; poviedop@uned.ac.cr

(Este trabajo fue sometido a la revista Cuadernos de Investigación para su publicación formal. Debe buscarse como: Paul E. Oviedo. Uso de hábitat por aves insectívoras de sotobosque en un gradiente ambiental y su potencial para la conservación al suroeste de la Península de Nicoya, Costa Rica. Anexo I)

**ABSTRACT: USO DE HÁBITATS ALTERADOS POR AVES INSECTÍVORAS DE SOTOBOSQUE EN UN GRADIENTE AMBIENTAL Y SU POTENCIAL PARA LA CONSERVACIÓN AL SUROESTE DE LA PENÍNSULA DE NICOYA, COSTA RICA.**

**Use of habitats altered by understory insectivore birds in an environmental gradient and their potential for conservation southwest of the Nicoya Peninsula, Costa Rica.**

**Introduction:** Habitats disturbed by fragmentation and human activities increase the need to establish strategies to conserve species dependent on mature and continuous forests. **Objective:** To analyze the composition of insectivorous understory birds in three habitats with different degrees of forest disturbance, and to determine their conservation potential. **Methods:** I compared the composition of insectivorous understory birds with the mist netting trap method. I characterized the habitats using the method of rectangular plots and based on the depth of the mulch, the luminosity, horizontal coverage of the vegetation of the understory, the forest basal area and the density of trees, palms and shrubs. **Results:** A total of 397 individuals belonging to nine species were captured. The mature forest was the habitat with the highest number of species (9) and individuals captured (139). Species composition varied significantly among habitats ( $F_{(2, 27)} = 3.8758$ ,  $P < 0.001$ ). The species with the greatest weight in the dissimilarity between the habitats were: *Sittasomus griseicapillus*, *Thamnophilus doliatus* and *Eucometis penicillata*. The assemblage of the species in the most disturbed habitats included more generalist species compared to the mature forest, where there was greater abundance of specialist species. The tree and palm density were the habitat attributes that best explained the association of the species ( $F_{(7, 22)} = 1.9774$ ,  $\rho = 0.3794$ ,  $P = 0.003$ ). There was no significant difference in the index of importance among the three habitats (ANOSIM,  $P = 0.63330$ ). **Conclusions:** Disturbed habitats are important for the conservation of some of the insectivorous bird species dependent on mature tropical forests.

**Key words:** tropical moist forest, composition, communities, conservation.

**RESUMEN: USO DE HÁBITATS ALTERADOS POR AVES INSECTÍVORAS DE SOTOBOSQUE EN UN GRADIENTE AMBIENTAL Y SU POTENCIAL PARA LA CONSERVACIÓN AL SUROESTE DE LA PENÍNSULA DE NICOYA, COSTA RICA.**

**Introducción:** Los hábitats perturbados por la fragmentación y las actividades humanas aumentan la necesidad de establecer estrategias para conservar las especies que dependen de bosques maduros y continuos. **Objetivo:** Analizar la composición de aves insectívoras de sotobosque en tres hábitats con diferente grado de disturbio forestal y determinar su potencial de conservación. **Métodos:** Comparé la

composición de aves con el método de captura con redes de niebla. Caractericé los hábitats utilizando el método de parcelas rectangulares y con base en la profundidad del mantillo, la luminosidad, la cobertura horizontal de la vegetación del sotobosque, el área basal del bosque y la densidad de árboles, palmeras y arbustos. **Resultados:** Un total de 397 individuos pertenecientes a nueve especies fueron capturados. El bosque maduro fue el hábitat con mayor cantidad de especies (9) y de individuos capturados (139). La composición de especies varió significativamente entre los hábitats ( $F_{(2, 27)} = 3,87$ ;  $P < 0,001$ ). Las especies con mayor peso en la disimilitud entre los hábitats fueron: *Sittasomus griseicapillus*, *Thamnophilus doliatus* y *Eucometis penicillata*. El ensamblaje de las especies en los hábitats más perturbados incluyó especies más generalistas en comparación con el bosque maduro, donde hubo mayor abundancia de especies especialistas. La densidad arbórea y de palmas fueron los atributos del hábitat que mejor explicaron la asociación de las especies ( $F_{(7, 22)} = 1,98$ ;  $\rho = 0,379$ ;  $P = 0,003$ ). No hubo diferencia significativa en el índice de importancia entre los tres hábitats (ANOSIM,  $P = 0,633$ ). **Conclusión:** Los hábitats perturbados son importantes para la conservación de algunas de las especies de aves insectívoras dependientes de bosques maduros tropicales.

**Palabras clave:** bosque húmedo tropical, composición, comunidades, conservación.

Las principales amenazas para la conservación de la biodiversidad en los bosques neotropicales son la fragmentación y la destrucción de los hábitats (Pimm & Raven, 2000). Varias décadas de deforestación causada por la actividad agropecuaria, la extracción maderera y el crecimiento de la población humana han reducido el bosque a remanentes aislados, que varían en su grado de heterogeneidad vegetal y similitud con el bosque original (Cerezo, Robbins & Dowell, 2009; Meave, Romero-Romero, Salas-Morales, Pérez-García & Gallardo-Cruz, 2012).

Aproximadamente 283 213 hectáreas (5,5%) del territorio de Costa Rica están cubiertas por bosque húmedo tropical (Quesada, 2007). Aunque buena parte de este bosque está protegido por alguna categoría de conservación, existen áreas de vegetación secundaria inmersas dentro de una matriz agropecuaria (Sáenz, Villatoro, Ibrahim, Fajardo & Pérez, 2006). Esto ha motivado a los ecólogos del paisaje a realizar estudios para comprender el potencial de estos remanentes para la conservación de las especies (Harvey *et al.*, 2004). Los estudios realizados en los fragmentos de bosque han demostrado la importancia de los hábitats modificados para la conservación de aves, tanto migratorias como residentes neotropicales de borde de bosque (Martínez-Salinas & DeClerck, 2010).

La manera en que la alteración del hábitat afecta la comunidad de aves de bosque es aún tema de debate. Por un lado, algunos estudios indican que los disturbios sobre la vegetación disminuyen tanto la cantidad de individuos como el número de especies dependientes de bosque maduro (Rappole & Morton, 1985; Sekercioglu, 2002; Cárdenas, Harvey, Ibrahim & Finegan, 2003). Por el contrario, otras investigaciones sugieren que los continuos cambios en la matriz del ecosistema han promovido que las aves neotropicales deban adaptarse, utilizando recursos alimentarios y refugios no habituales en los hábitats alterados (Daily, Ehrlich & Sánchez-Azofeifa, 2001; Cepeda & Montero, 2011; Villegas & Villalobos, 2014). Una parte de la avifauna que aún sobrevive en paisajes alterados corresponde a especies insectívoras de sotobosque. Las aves que pertenecen a este gremio están más confinadas al interior de bosque debido a su alta especificidad de hábitat y baja movilidad (Kricher, 1999; Idrobo-Medina & Gallo-Cajiao, 2012).

La importancia de la cobertura boscosa y la conectividad para la conservación de la biodiversidad en zonas alteradas por la ganadería ha sido estudiada en toda la región Mesoamericana (Harvey *et al.* 2004) y en diferentes zonas de Sudamérica (Naranjo & Ulloa, 1997). Por ejemplo, un estudio realizado en Chiapas, México, demostró que la degradación y la fragmentación de las zonas boscosas afecta más a

las especies del interior del bosque, que por lo general no están adaptadas a cruzar áreas abiertas (Rangel-Salazar, Enríquez & Sántiz, 2009). Asimismo, Cerezo *et al.* (2009), concluyen que la eliminación y la fragmentación de bosques tropicales en Guatemala son la causa de la desaparición de la mayoría de las especies dependientes de bosque. En Costa Rica se ha podido demostrar que, en fragmentos de bosque tropical ubicados en la región de Sarapiquí, el índice de área foliar y el porcentaje de apertura del dosel afectan de manera diferente la abundancia de tres aves insectívoras de sotobosque (Sánchez-Ulate, 2011). En la Península de Nicoya de Costa Rica, todavía existe un vacío de información sobre la importancia de los hábitats alterados por la ganadería para la conservación de fauna típica de bosque. El objetivo de este estudio fue analizar los cambios en la composición y abundancia de aves insectívoras de sotobosque en un gradiente ambiental dentro de un paisaje ganadero; así como, determinar el potencial de conservación de los hábitats alterados de esa región para este gremio de aves. La hipótesis es que las condiciones del fragmento se correlacionan con el número de especies de la biota original.

## MATERIALES Y MÉTODOS

**Área de estudio:** El estudio fue realizado en tres sitios: Reserva Nacional Absoluta Cabo Blanco (RNACB), zona de amortiguamiento de esta área y el bosque ribereño del río Lajas, al suroeste de la Península de Nicoya, Costa Rica, entre las coordenadas (9° 33' y 9° 36' N - 85° 05' y 85° 09' W). El clima de la zona es cálido, con una estación seca bien definida entre los meses de diciembre a abril. La precipitación oscila entre 2 500 - 3 200 mm anuales, la temperatura media anual es de 27° C y la humedad relativa promedio anual es del 81% (Jiménez, 2013). La zona de vida es bosque muy húmedo premontano transición a basal (bmh-P) (Holdridge, 1970).

**Descripción de los hábitats:** El interior de bosque de la RNACB (a partir de ahora bosque maduro) se caracterizó por presentar tres estratos de vegetación. El dosel estuvo dominado por árboles de *Pseudobombax septenatum*, *Spondias mombin* y *Anacardium excelsum*. El sotobosque incluyó arbustos de varias especies de Rubiaceae, árboles jóvenes del género *Trichilia*, palma real (*Attalea rostrata*) y lianas del género *Bahunia* (Camacho & Stewart, 2007). Este hábitat tiene una extensión de 1 172 hectáreas y ha permanecido protegido por más de 30 años (Boza & Mendoza, 1980).

La zona de amortiguamiento consistió en cinco remanentes de vegetación secundaria (a partir de ahora bosque secundario), cuya superficie varió entre 5 y 17 hectáreas y que fueron colindantes con el límite sureste de la RNACB. El dosel estuvo dominado por fustales de *Enterolobium cyclocarpum* y *Samanea saman*. El sotobosque fue denso con abundante palma real (*A. rostrata*) y especies de árboles pioneros, principalmente *Sapium glandulosum* y *Stemmadenia donnell-smithii* (Oviedo, 2015). La ganadería de subsistencia, viviendas aisladas, calles de lastre y extracción selectiva de madera fueron los principales disturbios observados en este hábitat.

La franja de vegetación en ambos bordes del río Lajas (a partir de ahora bosque ribereño) osciló entre 10 y 35 m y estuvo rodeada por lotes de pastura de varias fincas ganaderas. El estrato arbóreo estuvo dominado por *Samanea saman* y *Bombacopsis quinata*. El sotobosque tuvo una alta abundancia de *Guazuma ulmifolia* y varias especies de leguminosas (Oviedo, 2015). Este hábitat estuvo localizado a 5 km de la RNACB y es considerado como el más alterado, tanto por la falta de conectividad como por la actividad ganadera a gran escala.

**Variables ambientales:** Para la caracterización de los hábitats utilicé el método de parcelas de 10 m x 30 m (Gysel & Lyon, 1990), diez parcelas por hábitat

separadas entre sí por una distancia de 100 m. El muestreo fue realizado de mayo a julio (época lluviosa) y rotando las parcelas entre los hábitats. Tanto en las esquinas de cada parcela como en el centro, estimé la luminosidad del sotobosque (lux) con un medidor de luz digital Extech 401025 y la profundidad del mantillo, introduciendo una regla metálica graduada en centímetros. La luminosidad fue medida entre las 10:00 y las 11:30 a.m. Además, estimé la cobertura horizontal de la vegetación del sotobosque (CHVS), por medio del conteo de barras blancas de 10 cm de ancho trazadas sobre un tubo de PVC. Esta lectura la realicé a una distancia de 5 m del tubo y en dirección de los cuatro puntos cardinales. La lectura fue clasificada como un 0% de cobertura cuando visualicé las diez barras y un 100% de cobertura cuando ninguna barra fue observada. Estimé el área basal ( $\text{m}^2/\text{ha}$ ) de los árboles que a una altura de 1,3 m sobre el suelo tuvieran un diámetro (DAP) mayor o igual a 10 cm dentro de cada parcela. La densidad arbórea (DA), arbustiva (DB) y de palmas (DP) por parcela fue estimada como la cantidad de individuos por hectárea.

**Muestreo de aves:** Para efectos de este estudio definí como aves insectívoras de sotobosque, a aquellas especies que se alimentan principalmente de insectos atrapados en la superficie de la corteza de los árboles, en el suelo y en el follaje, según la clasificación propuesta por González-Salazar, Martínez-Meyer & López-Santiago (2014). Las comunidades de aves insectívoras de sotobosque presentes en los tres hábitats fueron determinadas utilizando el método de captura-recaptura con redes de niebla (Ralph *et al.* 1996). A partir del centro de cada parcela, coloqué seis redes de niebla (2,5 m de altura, 12 m de longitud de malla de 32 mm), separadas entre sí por una distancia mínima de 15 m. El muestreo se realizó de enero a abril del 2017 (época seca) y de junio a agosto del mismo año (época lluviosa). Las redes fueron rotadas entre los hábitats a lo largo del periodo de estudio. Las redes estuvieron abiertas desde el ras del suelo hasta una altura de 2 m. La captura de aves fue realizada de 07:00 a 11:00 a.m. y de 15:00 a 17:00 p.m. Un día de muestreo correspondió a 36 h/red. En total cada hábitat fue muestreado 10 días distribuidos a lo largo del periodo de estudio. El esfuerzo total de captura de aves fue de 1 080 h/red (360 h/red por hábitat). Las aves capturadas fueron anilladas para evitar el doble conteo de individuos.

**Análisis de datos:** Los datos obtenidos para caracterizar cada uno de los hábitats (lux, mantillo, CHVS, área basal, DA, DB y DP) fueron ordenados en una matriz de variables ambientales. Asimismo, la lista de especies capturadas y sus respectivas abundancias fueron ordenadas en una matriz de comunidad. Excluí de los análisis estadísticos las capturas de especies neárticas y aquellas cuya alimentación no incluyera artrópodos, utilizando como referencia la dieta documentada por Stiles & Skutch (2003).

La comparación de la composición específica entre hábitats fue realizada con la rutina no paramétrica ANOSIM ("*analysys of similarities*"), bajo la hipótesis nula de que no hay diferencia en la composición de especies de aves insectívoras de sotobosque entre los tres hábitats. ANOSIM trabaja como una prueba de ANOVA, donde en lugar de operar sobre datos sin procesar, opera en una matriz de disimilitud clasificada (Clarke, 1993). Para evitar que las especies más comunes dominaran en el resultado final de la ordenación y para aumentar la influencia de las especies subordinadas en el modelo resultante, las abundancias fueron transformadas por medio de la función *decostand* y el método Hellinger del paquete estadístico *vegan* (Oksanen *et al.*, 2013). Para visualizar el agrupamiento de las especies de aves entre los hábitats con base a su riqueza y abundancia, utilicé el escalamiento multidimensional no métrico (nMDS) y el índice de Bray-Curtis (Herrando-Pérez, 2000; Calderón, Galindo & Cedeño, 2008), por medio del paquete estadístico *vegan* y *ggplot2* (Oksanen, 2015), que producen diagramas bidimensionales de relaciones

entre ubicaciones. La contribución de las especies a la diferenciación o similitud entre grupos fue analizada con el módulo SIMPER (*"similarity profile"*). Las correlaciones entre la abundancia relativa por especie y los variables ambientales fueron estimadas a través del análisis de redundancia canónica (RDA) y coeficiente de correlación de Spearman ( $\rho$ ), con el respectivo cálculo de su significancia estadística por medio de un ANOVA (Escudero & Rubio, 1994). Previo a este análisis, todos los valores ambientales fueron estandarizados por medio de la función *decostand* y el método *standardize* del paquete estadístico *vegan*.

La importancia relativa ( $I$ ) de los hábitats para la conservación de las especies de bosque fue estimada por medio del índice desarrollado por Petit & Petit (2003), que consiste en un puntaje acumulativo basado en la fórmula:

$$I_j = \sum_{i=1}^n V_i P_{ij}$$

donde  $V_i$  es un puntaje de vulnerabilidad para cada especie, que representa el atributo "sensibilidad a la perturbación" (baja = 1, media = 2, alta = 3) establecido por Stotz, Fitzpatrick, Parker & Moskovits, (1996);  $n$  es la cantidad de especies y  $P_{ij}$  representa la proporción de la especie  $i$  detectada en el hábitat  $j$ . Por lo tanto, el valor de  $P_{ij}$  para cada especie varía entre 0 y 1 dentro del hábitat y suma 1 entre todos los hábitats (Cerezo *et al.* 2009).

Ética, conflicto de intereses y declaración de financiamiento: el autor (Paul Eduardo Oviedo Pérez) declara haber cumplido con todos los requisitos éticos y legales pertinentes, tanto durante el estudio como en el manuscrito; que no hay conflictos de interés de ningún tipo, y que todas las fuentes financieras se detallan plena y claramente en la sección de agradecimientos. Asimismo, están de acuerdo con la versión editada final del documento. El respectivo documento legal firmado se encuentra en los archivos de la revista.

Ethical, conflict of interest and financial statements: the author(s) declare that they have fully complied with all pertinent ethical and legal requirements, both during the study and in the production of the manuscript; that there are no conflicts of interest of any kind; that all financial sources are fully and clearly stated in the acknowledgements section; and that they fully agree with the final edited version of the article. A signed document has been filed in the journal archives.

## RESULTADOS

Un total de 397 individuos clasificados en nueve especies de aves insectívoras de sotobosque fueron capturados. La tasa media de captura fue de  $0,42 \pm 0,086$  aves/red/h. El hábitat con más individuos capturados fue el bosque secundario. Por el contrario, el bosque ribereño fue el hábitat con menor cantidad de especies y de individuos capturados (Cuadro 1).



CUADRO 1

Riqueza y abundancia de aves insectívoras de sotobosque en tres hábitats con diferente grado de perturbación, suroeste de la Península de Nicoya, Costa Rica.

Variable	Hábitat		
	Bosque maduro	Bosque secundario	Bosque ribereño
Riqueza de especies	9	9	5
Abundancia total	139	168	90
Tasa media de captura (aves/red/h)	0,4 ± 0,083	0,51 ± 0,023	0,34 ± 0,17

El análisis de varianza aplicado (ANOSIM) mostró que la composición de la comunidad de aves insectívoras de sotobosque varió significativamente entre los tres hábitats ( $F_{(2, 27)} = 3,88$ ;  $P < 0,001$ ). El análisis multidimensional no métrico (nMDS) separó a las especies de aves en dos grupos. El primer grupo (izquierda del gráfico) estuvo constituido por cuatro especies aves capturadas principalmente en las parcelas de bosque maduro (*Sittasomus griseicapillus*, *Platyrinchus cancrominus*, *Dendrocincla homochroa* y *Xyphorhynchus flavigaster*). El segundo grupo (derecha del gráfico) estuvo compuesto por otras cuatro especies asociadas principalmente a los hábitats más alterados (Fig. 1)

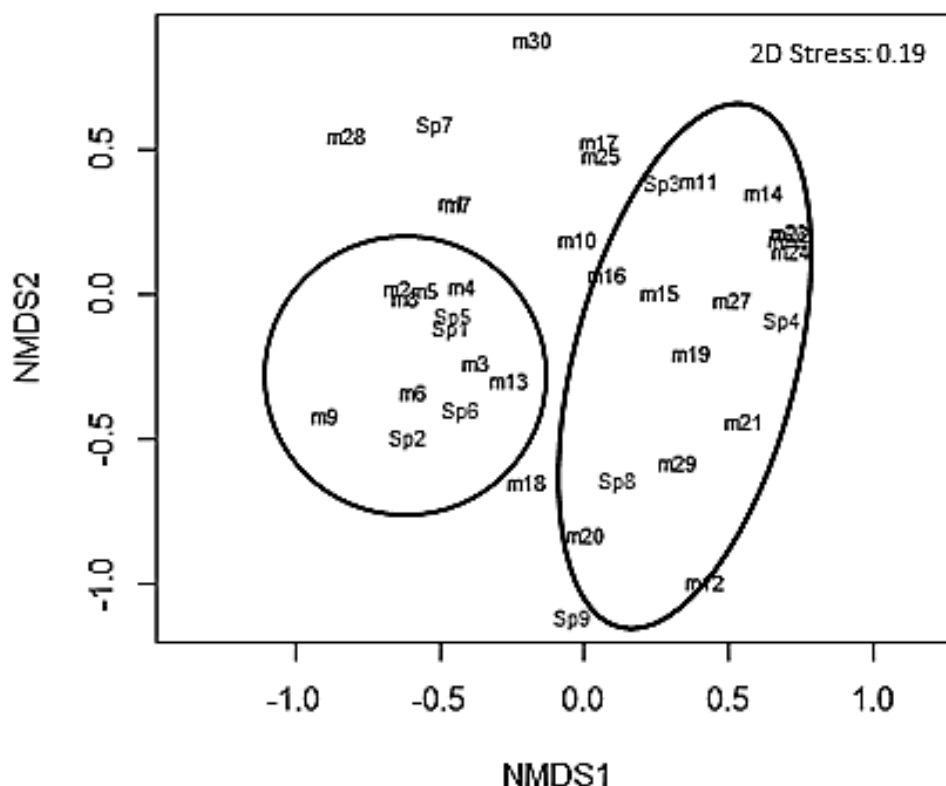

Fig. 1: Disimilitud entre uso de hábitat y especies de aves insectívoras asociadas, mediante análisis multidimensional no métrico (nMDS). La letra “m” representa la unidad de muestra (bosque maduro = m<sub>1</sub>-m<sub>10</sub>, bosque secundario m<sub>11</sub>-m<sub>20</sub>, bosque ribereño = m<sub>21</sub>-m<sub>30</sub>). Sp<sub>i</sub> indica el código asignado a la especie *i*.

Los análisis SIMPER mostraron que las especies *S. griseicapillus*, *Thamnophilus doliatus* y *Eucometis penicillata* fueron responsables de una alta

contribución en la disimilitud de la composición entre los hábitats analizados. Esas tres especies y *Thryophilus rufalbus* contribuyeron con más del 50% de la disimilitud de la composición entre el bosque maduro y el bosque secundario. Asimismo, las primeras tres especies anteriormente mencionadas, junto al piquichato norteño (*P. cancrorninus*), aportaron más del 60% de la disimilitud de la composición entre el bosque maduro y el bosque ribereño (Cuadro 2). Dos individuos de la especie *E. penicillata* anillados en el bosque maduro fueron recapturados en el bosque ribereño.

## CUADRO 2

Contribución de las especies a las diferencias (disimilitud) entre hábitats basado en análisis SIMPER. (1) bosque maduro, (2) bosque secundario y (3) bosque ribereño.

Especie	Código	Media			Contribución media de cada especie entre hábitats		
		Hábitat (1-2)	Hábitat (1-3)	Hábitat (2-3)	1 vs 2 (58%)	1 vs 3 (64%)	2 vs 3 (66%)
<i>Sittasomus griseicapillus</i>	Sp1	0,1221	0,1560	0,0569	0,1819	0,2126	0,6611
<i>Platyrinchus cancrorninus</i>	Sp2	0,0808	0,0981	0,0407		0,6471	
<i>Thryophilus rufalbus</i>	Sp3	0,0847	0,0862	0,1183	0,5842		0,1967
<i>Thamnophilus doliatus</i>	Sp4	0,0954	0,1125	0,1165	0,3241	0,3661	0,3905
<i>Dendrocincla homochroa</i>	Sp5	0,0735	0,0929	0,0390			
<i>Xiphorhynchus flavigaster</i>	Sp6	0,0452	0,0429	0,0248			
<i>Eucometis penicillata</i>	Sp7	0,0899	0,1080	0,1058	0,4580	0,5133	0,5664
<i>Attila spadiceus</i>	Sp8	0,0414	0,0240	0,0537			
<i>Basileuterus rufifrons</i>	Sp9	0,0381	0,0128	0,0454			

El análisis de ordenación mediante el RDA extrajo un eje I marcado por la densidad arbórea y un eje II marcado por la densidad de palmas (Fig. 2). Ambas variables ambientales explicaron de forma significativa el ensamblaje de las especies de aves insectívoras ( $F_{(7, 22)} = 1,9774$ ;  $\rho = 0,3794$ ;  $P = 0,003$ ). No obstante, el análisis RDA indica que la totalidad de las variables ambientales utilizadas en este modelo, sólo permiten explicar un 38% de las tendencias de agrupación de las especies.

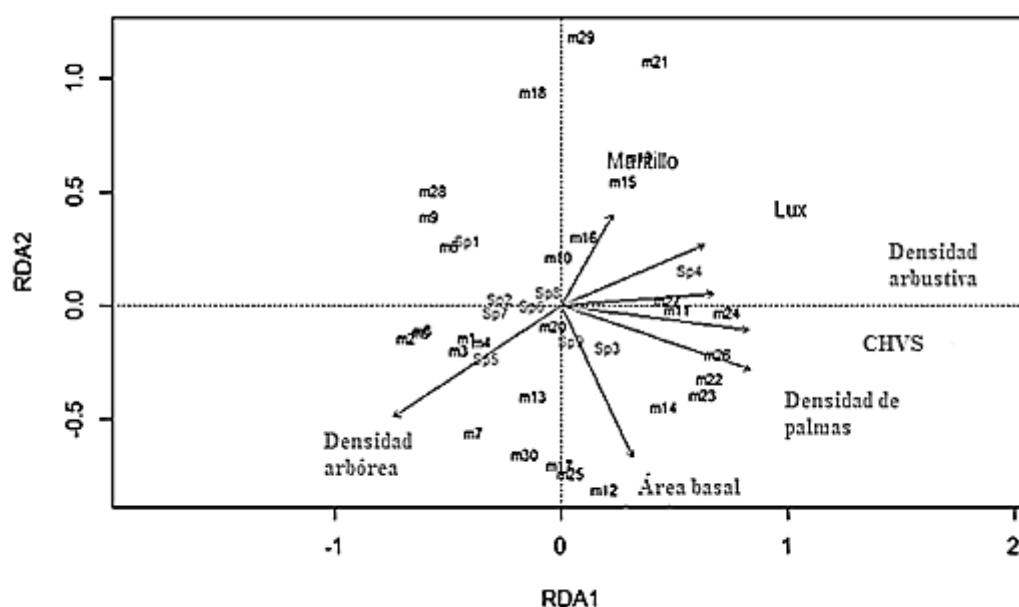

Fig. 2. Ordenación con los ejes I y II del RDA utilizando como matriz explicativa siete variables ambientales (densidad arbórea, profundidad del mantillo, luminosidad (lux), densidad arbustiva, cobertura horizontal de la vegetación del sotobosque (CHVS), densidad de palmas y área basal), con la situación de las parcelas ( $m_i$ ) y las especies de aves insectívoras ( $Sp_i$ ).

No se encontraron diferencias significativas en el índice de importancia entre los tres hábitats (ANOSIM,  $P = 0,63330$ ). Solamente el trepador rojizo (*D. homochroa*) mostró un valor alto de sensibilidad a la perturbación. Por otra parte, las tres especies de la familia Dendrocolaptidae (*D. homochroa*, *S. griseicapillus* y *X. flavigaster*) disminuyeron su abundancia a medida que se alejaba del bosque maduro, hasta estar ausentes en el hábitat más alterado (bosque ribereño). Las especies que mostraron estar más afiliadas al hábitat altamente perturbado fueron el batará barreteado (*T. doliatus*) y el soterrey rufo y blanco (*T. rufalbus*) (Cuadro 3).

### CUADRO 3

Especies de aves registradas y sus respectivas abundancias relativas medias. Tipos de hábitat: Bm (bosque maduro), Bs (bosque secundario en zona de amortiguamiento) y Br (bosque ribereño). Sensibilidad a la perturbación: B (baja), M (media) y A (Alta).

Familia/especie	Abundancia relativa (aves/h/red)	Hábitat			Sensibilidad a la perturbación		
		Bm	Bs	Br	B	M	A
<b>Dendrocolaptidae</b>							
<i>Dendrocicla homochroa</i>	0,5	x	x				x
<i>Sittasomus griseicapillus</i>	1	x	x			x	
<i>Xiphorhynchus lachrymosus</i>	0,23	x	x			x	
<b>Thamnophilidae</b>							
<i>Thamnophilus doliatus</i>	1	x	x	x	x		
<b>Tyrannidae</b>							
<i>Attila spadiceus</i>	0,27	x	x	x	x		
<i>Platyrinchus cancrorninus</i>	0.53					x	

<b>Troglodytidae</b>						
<i>Thryophilus rufalbus</i>	1,17	x	x	x		x
<b>Parulidae</b>						
<i>Basileuterus rufifrons</i>	0,2	x	x		x	
<b>Thraupidae</b>						
<i>Eucometis penicillata</i>	0,87	x	x	x		x

## DISCUSIÓN

Existen diferentes estudios que indican la influencia de la fragmentación y la alteración del hábitat sobre la disminución, tanto en la riqueza como en la abundancia, de aves insectívoras en bosques tropicales (Canterbury, Martin, Petit, Petit & Bradford, 2000; Marini, 2001; Sekercioglu *et al.*, 2002; Idropo-Medina & Gallo-Cajiao, 2012); pero aún no se han encontrado estudios que describan con exactitud cuáles atributos del hábitat son los que mejor explican los patrones de organización de las especies que pertenecen a este gremio. Según Sánchez-Ulate (2011), el área del fragmento, el índice de área foliar y la abundancia de artrópodos, son atributos de hábitat que están relacionados positivamente con la presencia de aves insectívoras de sotobosque. Aunque la actividad ganadera modifica el microclima local, originando condiciones ambientales más secas y áridas, tanto en las pasturas como en la vegetación circundante (Lambin, Geits & Lepers, 2003), los resultados de este estudio muestran que una porción de la avifauna insectívora de sotobosque que persiste en los hábitats alterados y rodeados por fincas ganaderas es comparable con la del bosque maduro original. Por otra parte, los bosques secundarios de la zona de amortiguamiento ofrecen hábitat para una parte importante de aves insectívoras y pueden sustentar más individuos que el bosque maduro. Lo anterior es debido a que los bordes de bosque ofrecen una mayor cantidad de nichos en comparación con los bosques maduros (MacArthur & Wilson, 1967; Vereá & Solorzano, 1998). Asimismo, se ha demostrado que los recursos alimentarios (e.g. poblaciones de insectos) son menos estacionales en estos ecotonos (Loiselle, 1988; Naranjo & Chacón, 1997).

Es posible que tanto la riqueza como la abundancia de aves insectívoras hayan sido subestimadas en el bosque ribereño, debido a la alta actividad de otros gremios de aves que fueron capturadas en ese hábitat. La presencia de personas cerca de las redes liberando a las aves no insectívoras pudo provocar un disturbio que alejara a las especies propias de este estudio, cosa que no sucedió en el bosque maduro y bosque secundario, hábitats donde la mayoría de las aves capturadas fueron insectívoras. La disminución de trepatroncos (Dendrocolaptidae) en el hábitat más alterado (bosque ribereño) puede ser explicada por la alta especificidad de hábitat y baja movilidad que caracteriza a las especies de esta familia. Por consiguiente, las especies de trepatroncos forman parte del 60% de las especies residentes de aves terrestres que requieren grandes áreas boscosas, o fragmentos de bosque interconectados, para sobrevivir (Stiles, 1985; Stratford & Stouffer, 1999; Sekercioglu *et al.*, 2002). Por el contrario, una mayor abundancia de *T. doliatus* y *T. rufalbus* en el bosque secundario y ribereño se debe a sus hábitos generalistas (Stotz *et al.*, 1996; Stiles & Skutch, 2003); es decir, que fueron capturadas en los tres hábitats, pero en mayor cantidad en los hábitats alterados. La recaptura de dos individuos de la tangara cabecigris (*E. penicillata*) a más de 5 km del sitio donde fueron anillados, demuestra que es una especie con alta movilidad en el paisaje. Debido a que todas las especies capturadas en el bosque ribereño estuvieron también presentes en el bosque maduro, se puede concluir que los hábitats alterados tienen algún valor para un subconjunto de aves, especialmente para aquellas más generalistas en uso de hábitat (Cerezo *et al.*, 2009).

Los resultados de este estudio muestran que ante especies consideradas raras o de baja abundancia, es recomendable analizar el uso de hábitat a partir de la

composición y no exclusivamente por la riqueza y la abundancia relativa de las especies. De considerarse sólo estos dos parámetros ecológicos, sin considerar la composición y sin discriminar su grado de especificidad de hábitat, se podría llegar a concluir que los hábitats con diferente grado de disturbio tienen la misma importancia para la conservación de las aves insectívoras de sotobosque. Asimismo, haber tenido un valor más bajo de importancia para la conservación en el bosque ribereño, aunque sea no significativo, indica que este hábitat sustenta parte importante de la biota original, aunque con poco valor de conservación, criterio compartido con Petit & Petit (2003).

La fisonomía del hábitat ha sido considerada por varias décadas como una importante dimensión del nicho para la avifauna, debido a que amortigua las tensiones fisiológicas; además, provee protección contra depredadores, sustratos de anidación y diversidad de presas (Weins & Rotenberry, 1981; Naranjo & Chacón, 1997; Luck & Daily, 2003; Rangel-Salazar, Enríquez & Sántiz, 2009; Leighton, Mendenhall, Rosales, Zahawi & Holl, 2014). Los resultados de este estudio sugieren que la densidad arbórea y de palmas son aspectos estructurales de la vegetación correlacionados positivamente con la ocupación del hábitat y la abundancia de especies de aves insectívoras de sotobosque. Sin embargo, todavía la mayoría de las variables ambientales que explican la organización de las comunidades aviares deben ser investigadas.

La información obtenida en este estudio permitió determinar que la alteración del hábitat por las actividades socioeconómicas provoca cambios en la composición de las aves insectívoras; así como, que parte de la biota original persiste en hábitats alterados. La densidad arbórea juega un papel fundamental entre los atributos de hábitat para la conservación de la avifauna. La protección y expansión del bosque ribereño debe ser incentivada para prevenir las extinciones locales. Investigaciones futuras deberán incorporar dentro de las variables ambientales el tamaño de hábitat y la estimación de presas potenciales para las aves insectívoras. Además, se hace un llamado a la comunidad científica sobre la importancia de analizar las comunidades de aves en función de la composición de especies y su grado de especificidad (generalistas y especialistas); especialmente cuando se trabaje con especies que por naturaleza son consideradas como raras o poco abundantes.

## **AGRADECIMIENTOS**

Este trabajo es parte de los requisitos de graduación del programa de Maestría Académica en Manejo de Recursos Naturales de la Universidad Estatal a Distancia de Costa Rica. Agradezco a Michael McCoy, Rose Marie Menacho, Paola Gastezzi y Zaidett Barrientos por la revisión científica del manuscrito. A Meyer Guevara por el apoyo en los análisis estadísticos. A Natalia Corrales y Andrés Jiménez por la colaboración en la toma de datos de campo. Este trabajo fue realizado con el apoyo de Idea Wild, Association of Field Ornithologists y el Sistema Nacional de Áreas de Conservación (SINAC).

## **REFERENCIAS**

- Boza, M., & R. Mendoza. (1980). Los parques nacionales de Costa Rica. Madrid, España: INCAFO.
- Calderón, R. R., Galindo, C., & Cedeño, J. R. (2008). Utilización de hábitat por reptiles en estados sucesionales de selvas tropicales de Campeche, México. *Acta Zoológica Mexicana*, 24(1), 95-114.

- Camacho, F., & Stewart, E. (2007). Árboles comunes de la Reserva Natural Absoluta Cabo Blanco. Heredia, Costa Rica: INBio.
- Canterbury, G.; Martin, T.; Petit, D., Petit, L., & Bradford, D. (2000). Bird communities and habitat as ecological indicators of forests condition in regional monitoring. *Conservation Biology*, 14(2), 544-558.
- Cárdenas, G.; Harvey, C.; Ibrahim, M., & Finegan, B. (2003). Diversidad y riqueza de aves en diferentes hábitats en un paisaje fragmentado en Cañas, Costa Rica. *Agroforestería en las Américas*, 10(39-40), 78-85.
- Cepeda, M. F., & Montero, J. L. (2011). Variación en la composición y abundancia de aves terrestres en la Reserva de la Biosfera Ría Lagartos, Yucatán, México. *Mesoamericana*, 15(2), 109.
- Cerezo, A., Robbins, C., & Dowell, B. (2009). Uso de hábitats modificados por aves dependientes de bosque tropical en la región caribeña de Guatemala. *Revista de Biología Tropical*, 57(1-2), 401-419.
- Clarke, K. R. (1993). Non-parametric multivariate analyses of changes in community structure. *Austral Ecology*, 18(1), 117-143.
- Daily, G. C., Ehrlich, P., & Sánchez-Azofeifa. (2001). Countryside biogeography: use of human-dominated habitats by avifauna of southern Costa Rica. *Ecological Application*, 11, 1-3.
- Escudero, A., & Rubio, A. (1994). Una breve revisión de técnicas de análisis multivariantes aplicables en Fitosociología. *Botánica Complutensis*, 19, 9-38.
- González-Salazar, C., Martínez-Meyer, E., & López-Santiago, G. (2014). A hierarchical classification of trophic guilds for North American birds and mammals. *Revista Mexicana de Biodiversidad*, 85, 931-941.
- Gysel, L., & Lyon, L. (1980). Análisis y evaluación de hábitat (pp. 321-344). In R. Rodríguez (ed) *Manejo y gestión de la vida silvestre*. EE. UU.: WWF/Fish and Wildlife Service.
- Harvey, C. A., Medina, A., Sánchez, D. M., Vilcehz, S., Hernández, B., Saenz, J. C., Maes, J. M., Casanoves, F., & Sinclair, F. L. (2006). Patterns of animal diversity in different forms of tree cover in agricultural landscapes. *Ecological Applications*, 16, 1986-1999.
- Herrando-Pérez, S. (2002). Manual de ecología matemática: Un enfoque práctico al análisis multivariado (PCA, Cluster y MDS) para detectar patrones en ecología. Quintana Roo, México: ECOSUR-Chetumal.
- Holdridge, L. R. (1970). Life zone ecology. San José, CR: Tropical Science Center.
- Idropo-Medina, C., & Gallo-Cajiao, E. (2012). Movilidad de aves de sotobosque entre fragmentos de bosque subandino en los Andes colombianos. *Memorias Manejo de Fauna Silvestre en Amazonia y Latinoamérica*. Recuperado de [http://www.comfauna.org/wp-content/uploads/2012/PDFsManejofaunasilvestre/Iquitos2004/3\\_Investigacion\\_](http://www.comfauna.org/wp-content/uploads/2012/PDFsManejofaunasilvestre/Iquitos2004/3_Investigacion_)

- Jiménez, A. (2013). Caracterización de la avifauna terrestre de la Reserva Natural Absoluta Cabo Blanco, sector Cabuya. Puntarenas, Costa Rica. Informe final de Práctica Dirigida para optar por el título de Bachiller en Manejo de Recursos Naturales. Universidad Estatal a Distancia, San José, Costa Rica. 53 p.
- Kricher, J. C. (1999). A neotropical companion. United Kingdom: Princeton University Press.
- Lambin, E. F., Geits, H. J., & Lepers, E. (2003). Dynamics and land-use and land-cover change in tropical regions. *Annual review of environment and resources*, 28, 205-241.
- Leighton, J., Mendenhall, C., Rosales, A., Zahawi, R., & Holl, K. (2014). Landscape context mediates avian habitat choice in tropical forest restoration. *Plos one*, 9(3), 1-8.
- Loiselle, B. A. (1988). Bird abundance and seasonality in a Costa Rican lowland forest canopy. *The Condor*, 90, 761-772.
- Luck, G. W., & Daily, G. C. (2003). Tropical countryside bird assemblages: richness, composition, and foraging differ by landscape context. *Ecological Applications*, 13(1), 235-247.
- MacArthur, R. H., & Wilson, E. O. (1967). The theory of island biogeography. Princeton, EE. UU.: Princeton University Press.
- Marini, M. A. (2001). Effects of forest fragmentation on birds of the Cerrado Region, Brazil. *Bird Conservation International*, 11, 13-25.
- Martínez-Salinas, A. & DeClerck, F. (2010). The role of agroecosystems in the conservation of birds within biological corridors. *Mesoamericana*, 14, 35-50.
- Meave, J. A., Romero-Romero, M. A., Salas-Morales, S. H., Pérez-García, E. A., & Gallardo-Cruz, J. A. (2012). Diversidad, amenazas y oportunidades para la conservación del bosque tropical caducifolio en el estado de Oaxaca, México. *Ecosistemas*, 21 (1-2), 85-100.
- Naranjo, L., & Chacón, P. (1997). Diversidad de insectos y aves insectívoras de sotobosque en hábitats perturbados de selva lluviosa tropical. *Caldasia*, 19(3), 507-520.
- Oksanen, J. (2015). Multivariate analysis of ecological communities in R: vegan tutorial. Recuperado de <http://cc.oulu.fi/~jarioksa/opetus/metodi/vegantutor.pdf>
- Oksanen, J., Blanchet, F. G., Kindt, R., Legendre, P., Michin, P. R., O'Hara, R. B., Simpson, G. L., Solymos, M., Stevens, R. H., & Wagner, E. (2013). Community Ecology Package (Packagevegan). Recuperado de <http://vegan.r-forge.r-project.org/>
- Oviedo, P. E. (2015). Composición y estructura forestal de la Reserva Natural Absoluta de Cabo Blanco. *Repertorio Científico*, 18(2), 95-102.

- Petit, L. J., & Petit, D. R. (2003). Evaluating the importance of human-modified lands for Neotropical bird conservation. *Conservation Biology*, 17, 687-694.
- Pimm, S. L., & Raven, P. (2000). Extinction by numbers. *Nature*, 403, 843-845.
- Quesada, R. (2007). Los bosques de Costa Rica. IX Congreso Nacional de Ciencias. Cartago, CR: Instituto Tecnológico de Costa Rica.
- Ralph, C. J., Geupel, G. R., Pyle, P., Martin, T. E., DeSante, D., & Milá, B. (1996). Manual de métodos de campo para el monitoreo de aves terrestres. California, EE. UU: General Technical Report PSW-GTR-159.
- Ranger-Salazar, J., Enríquez, P., & Sántiz, E. (2009). Variación de la diversidad de aves de sotobosque en el parque nacional Lagos de Montebello, Chiapas, México. *Acta Zoológica Mexicana*, 25(3), 479-495.
- Rappole, J. H., & Morton, E. S. (1985). Effects of habitat alteration on a tropical avian forest community (pp. 1013-1020). In: Buckley, P. A. (Ed), *Neotropical Ornithology*. Washington, D.C: The American Ornithologist Union.
- Sáenz, J. C., Villatoro, F., Ibrahim, M., Fajardo, D., & Pérez, M. (2006). Relación entre las comunidades de aves y la vegetación en agropaisajes dominados por la ganadería en Costa Rica, Nicaragua y Colombia. *Agroforestería en las Américas*, 45, 37-48.
- Sánchez-Ulate, N. (2011). Abundancia de tres especies de aves insectívoras de sotobosque y disponibilidad de recursos en bosques tropicales de llanura, Sarapiquí, Costa Rica. Tesis Magister Scientiae en Conservación y Manejo de Vida Silvestre. Universidad Nacional, Instituto Internacional en Conservación y Manejo de Vida Silvestre. Heredia, Costa Rica.
- Sekercioglu, C. (2002). Effects of forestry practices on vegetation structure and bird community of Kibale National Park, Uganda. *Biological Conservation*, 107, 229-240.
- Sekercioglu, C. H., Ehrlich, P. R., Daily, G. C., Argen, D., Goehring, D., & Sandi, R. (2002). Disappearance of insectivorous birds from tropical forest fragments. *Proceedings of the National Academy of Sciences*, 99, 263-267.
- Stiles F. G. (1985). Conservation of forest birds of Costa Rica: problems and perspectives (pp. 121- 138). In: Diamond, A. W., & Lovejoy, T. S, (eds). *Conservation of tropical forest birds*. Technical Publication Number 4. Cambridge: International Council for Bird Preservation.
- Stiles, F. G., & Skutch, A. (2003). Guía de aves de Costa Rica. Heredia, Costa Rica: INBio.
- Stratford, J. A., & Stouffer, P. C. (1999). Local extinctions of terrestrial insectivorous birds in fragmented landscape near Manaus, Brazil. *Conservation Biology*, 13(6), 1416-1423.
- Stotz, D. F., Fitzpatrick, J. W., Parker, T. A., & Moskovits, D. K. (1996). *Neotropical Birds: Ecology and Conservation*. Chicago, EE. UU: The University of Chicago Press.



- Verea, C., & Solorzano A. (1998). La avifauna del sotobosque de una selva decidua tropical en Venezuela. *Ornitología Neotropical*, 9, 167-176.
- Villegas, J. C., & Villalobos, J. (2014). Avifauna del Caribe sur asociada a ecosistemas alterados en Limón, Costa Rica. *Cuadernos de Investigación*, 6(2), 187-196.
- Weins, J. A., & J. T. Rotenberry. (1981). Habitat associations and community structure of birds in shrubsteppe. *Ecological Monographs*, 51(1), 21-42.

## **CONCLUSIONES Y RECOMENDACIONES**

### **Conclusiones**

La composición de aves insectívoras de sotobosque varió significativamente entre los tres hábitats. Especies tanto generalistas como especialistas juegan un papel importante en las disimilitudes entre los hábitats. Aunque parte de la biota original de aves insectívoras de bosques maduros persiste en hábitats modificados, el disturbio ocasionado por las actividades socioeconómicas de la zona afectó a las especies caracterizadas por una alta especificidad de hábitat. La densidad arbórea sigue jugando un papel fundamental entre los aspectos estructurales de la vegetación, pero también hay muchos más aspectos del hábitat asociados en las variaciones de la comunidad aviar.

### **Recomendaciones**

Investigaciones futuras deberán incorporar dentro de las variables ambientales el tamaño de hábitat, la distancia entre fragmentos y la estimación de presas potenciales para las aves insectívoras. Recomiendo que la asociación de desarrollo de Cabuya, los funcionarios de la Reserva Natural Absoluta Cabo Blanco, los representantes del Corredor Biológico Peninsular y los propietarios de fincas establezcan alianzas estratégicas para conservar las áreas de protección a ambos lados de las riberas, según lo estipulado por el artículo 33 de la ley N°7575 y que además se promuevan los incentivos para reforestar, según los artículos 29 y 30 de esa misma ley, con la intención de favorecer la conectividad de los márgenes del río Lajas y la zona de amortiguamiento de la RNACB, con tal de prevenir la extinción local de las especies que han quedado aisladas. Además, se hace un llamado a la comunidad científica sobre la importancia de analizar las comunidades de aves en función de la composición de especies y su grado de especificidad (generalistas y especialistas); especialmente cuando se trabaje con especies que por naturaleza son consideradas como raras o poco abundantes.

## ANEXO I

### CARTA DE RECEPCIÓN DE LA REVISTA CIENTÍFICA CUADERNOS DE INVESTIGACIÓN

Estimado Dr. Oviedo:

Hemos recibido las correcciones. Su manuscrito se encuentra ahora en revisión.

Saludos cordiales.

Carolina Seas Carvajal, M.Sc.  
Editora Asociada  
Universidad Estatal a Distancia  
Costa Rica

--



[Sitio web: Cuadernos de Investigación/UNED Research Journal](#)

Mensaje preparado por Julián González Betancur, asistente, Cuadernos de Investigación UNED.